



Ο ΣΥΝΤΑΞΙΟΥΧΟΣ ΑΤΕ

ΣΥΛΛΟΓΟΣ ΣΥΝΤΑΞΙΟΥΧΩΝ ΑΓΡΟΤΙΚΗΣ ΤΡΑΠΕΖΑΣ ΤΗΣ ΕΛΛΑΔΟΣ
ΑΜΕΡΙΚΗΣ 6 ΑΘΗΝΑ, Τ.Κ.: 106 71 τηλ.: 210-3637726 - 210-3623583 - fax: 210-3602101
e-mail: silsinate@hotmail.com ιστοσελίδα: www.syntaxiouchosatebank.gr

Τριμηνιαία Περιοδική Έκδοση • ΝΟΕΜΒΡΙΟΣ 2017 - ΙΑΝΟΥΑΡΙΟΣ 2018 • ΕΤΟΣ 28ο - ΑΡΙΘΜΟΣ 153

ΕΝΟΠΙΗΣΗ ΣΥΛΛΟΓΩΝ ΣΥΝΤΑΞΙΟΥΧΩΝ ΟΙΚΟΝΟΜΙΚΕΣ ΔΙΕΚΔΙΚΗΣΕΙΣ ΠΡΩΤΟΒΑΘΜΙΑ ΚΑΙ ΝΟΣΟΚΟΜΕΙΑΚΗ ΠΕΡΙΘΑΛΨΗ

Είναι τα ΠΙΟ σοβαρά θέματα που ζητούν επίλυση το 2018

ΥΠΟΔΕΧΟΜΑΣΤΕ ΤΟ ΝΕΟ ΕΤΟΣ ΜΕ ΑΙΣΙΟΔΟΞΙΑ, ΚΕΦΙ ΚΑΙ ΑΓΩΝΙΣΤΙΚΟΤΗΤΑ

Τα μέλη του Διοικητικού Συμβουλίου και το προσωπικό του Συλλόγου, εύχονται σε όλους τους συναδέλφους ό,τι καλύτερο για το 2018, μα πάνω απ' όλα υγεία.

Στην Αθήνα, στο ξενοδοχείο «ΑΜΑΛΙΑ» στις 17 Ιανουαρίου, κόψαμε τη πίτα του Συλλόγου και σε χαλαρό κλίμα έγινε ενημέρωση για τα τρέχοντα θέματα.

Στην εκδήλωση παραβρέθηκαν η Πρόεδρος της ΟΣΤΟΕ, κα Κλητοράκη, ο Πρόεδρος και ο Γεν. Γραμματέας του Πανελληνίου Συλλόγου, κ.κ. Γραμματικός και Φλώρος. Ο Πρόεδρος και ο Γεν. Γραμματέας του ΚΑΣΥΑΤΕ κ.κ. Ξύνας και Αλμπάνης. Από το ΠΟΚΕΑΤΕ ο κ. Καζάκος. Από τον Οικοδομικό Συνεταιρισμό, ο Πρόεδρος κ. Τσαούσης. Από το ΤΥΠΑΤΕ ο Γεν. Γραμματέας Λαΐνας Ανδρέας. Από το ΣΕΤΑΠ ο Αντιπρόεδρος Σακάρος Μηνάς.

Το Δ.Σ. αποφάσισε με σκοπό την ενημέρωση των μελών πάνω στα σοβαρά θέματα που απασχολούν

τον Κλάδο μας, να κάνει συγκεντρώσεις σε Πόλεις-Κέντρα της Ελλάδας και με την ευκαιρία αυτή, μέλη του παρευρεθούν στις κοπές πίτας, παρέα με τους συναδέλφους.

Παρόμοιες συναντήσεις έγιναν στα Τρίκαλα και στην

Καρδίτσα (22/01/2018), στη Λάρισα (23/01/2018), στη Θεσσαλονίκη (βλ. σελ 7) (01/02/2018), στην Άρτα (4/2/2018) και στο Βόλο (6/2/2018).

Ευχαριστούμε τους διοργανωτές και όλους τους συναδέλφους που παρευρέθηκαν.



Από την κοπή πίτας στην Αθήνα



Από την κοπή πίτας στη Λάρισα



Φωτογραφίες από τις εκδηλώσεις στην Καρδίτσα και τα Τρίκαλα



Το Δ.Σ. του Συλλόγου

σας εύχεται

Καλή Χρονιά!

ΑΛΛΕΣ ΕΚΔΗΛΩΣΕΙΣ

Συγκεντρώσεις επίσης, θα γίνουν στο **Ηράκλειο** της Κρήτης την Πέμπτη (15/2/2018), στο ξενοδοχείο «ΑΣΤΟΡΙΑ» στις 12 το μεσημέρι.

Στη **Καβάλα**, την Τρίτη (13/02/2018) στο ξενοδοχείο «ΓΑΛΑΞΙΑΣ» στις 11 το πρωί.

Στη **Ξάνθη**, την Τετάρτη (14/02/2018).

ΣΑΣ ΠΕΡΙΜΕΝΟΥΜΕ!

ΦΟΡΟΛΟΓΗΣΗ Ε.Ο.Β.

ΑΣΚΗΣΗ ΤΗΣ ΠΡΟΣΦΥΓΗΣ ΚΑΤΑ ΤΗΣ ΑΡΝΗΤΙΚΗΣ ΑΠΑΝΤΗΣΗΣ ΤΗΣ ΑΑΔΕ

Ο Σύλλογος, συνεχίζει τις προσπάθειες για εξωδικαστική επίλυση του θέματος, χωρίς όμως, μέχρι σήμερα να έχουμε το αποτέλεσμα που επιθυμούμε.

Έτσι, θα βρεθούμε αντιμέτωποι με το Κράτος, για άλλη μια φορά, στις δικαστικές αίθουσες. Όσοι από τους συναδέλφους, είχαν ακολουθήσει τη διαδικασία της Ενδικοφανούς Προσφυγής προς τις ΔΟΥ και έχουν λάβει αρνητική απάντηση, ή δεν έχουν λάβει απάντηση αλλά έχει περάσει ο προβλεπόμενος χρόνος των 4 μηνών από την προσφυγή, μπορούν εντός 30 ημερών να προσφύγουν στα αρμόδια κατά τόπους Διοικητικά Δικαστήρια.

Ο Σύλλογος, επιδιώκοντας να συμβάλλει σε αυτή τη διαδικασία πήρε προσφορές από δικηγорικά γραφεία, που γνωρίζουν το θέμα και μπορούν να εξυπηρετήσουν συναδέλφους που βρίσκονται και εκτός του νομού Αττικής.

Όσοι βρίσκονται στην Περιφέρεια, καλό θα ήταν να απευθυνθούν στα ακόλουθα δικηγорικά γραφεία για να διαπιστώσουν αν συνεργάζονται με γραφεία στην περιοχή τους και αν όχι να επιλέξουν οι ίδιοι το δικηγόρο τους.

Σας παραθέτουμε (με αλφαβητική σειρά) τα δικηγорικά γραφεία και τις προσφορές τους.

ΑΠΟΣΤΟΛΙΔΗΣ ΛΟΥΚΑΣ (τηλ. 2103619650)

Κόστος **450 ευρώ** και 1% παράβολο επί του αμφισβητούμενου ποσού φόρου.

ΜΑΚΡΥΓΙΑΝΝΗΣ ΛΑΜΠΡΟΣ (τηλ. 2106911736)

Κόστος **450 ευρώ** και 1% παράβολο επί του αμφισβητούμενου ποσού φόρου.

ΦΡΩΥΝΤΕ και ΣΥΝΕΡΓΑΤΕΣ (τηλ. 2103637733)

Κόστος **450 ευρώ** και 1% παράβολο επί του αμφισβητούμενου ποσού φόρου.

* Τα **250 ευρώ** καταβάλλονται άμεσα και τα υπόλοιπα 200 κατά τη συζήτηση της προσφυγής.

Για την Προσφυγή αυτή, σας ενημερώνουμε για τα στοιχεία που πρέπει, κατ' ελάχιστο, να τη συνοδεύουν:

- 1) Πράξη Διοικητικού Προσδιορισμού Φόρου από την αρμόδια ΔΟΥ – το Εκκαθαριστικό του Φόρου Εισοδήματος.
- 2) Δήλωση Φορολογίας Εισοδήματος Οικονομικού έτους 2016.
- 3) Βεβαίωση ΤΥΠΑΤΕ – ΕΛΕΜ, για το άπαξ καταβληθέν ποσό και τον παρακρατηθέντα φόρο.
- 4) Εκκαθαριστικό από το Φοροτέχνη – Λογιστή, για τον οφειλόμενο φόρο ΧΩΡΙΣ το Βοήθημα του ΕΛΕΜ και το φόρο του.
- 5) Αντίγραφο Ενδικοφανούς Προσφυγής και τυχόν Πρόσθετων Λόγων, που έχουν τυχόν υποβληθεί.

6) Αντίγραφο αρνητικής απάντησης ΑΑΔΕ, όπου έχει σταλεί.

7) Αντίγραφα των σχετικών με το θέμα Υπομνημάτων του Συλλόγου, που είναι αναρτημένα από 11.1.2018 στο site του.

8) Αντίγραφο αστυνομικής ταυτότητας.

9) Έξουσιοδότηση, με θεωρημένο το γνήσιο της υπογραφής.

10) Αποδεικτικό κατάθεσης στην Τράπεζα Πειραιώς του ποσού της προκαταβολής των 250,00 ευρώ.

Για όλα τα θέματα της Προσφυγής, αυτής, επικοινωνήστε με το δικηγорικό γραφείο της επιλογής σας

Μετά από αυτές τις εξελίξεις σας γνωστοποιούμε το Υπόμνημα προς το Διοικητή της ΑΑΔΕ – κ. Πιτσιλή.

Κύριε Διοικητή,

1. Περιήλθε σε γνώση μας το ως άνω δεύτερο σχετικό, με το οποίο η αρμόδια Διεύθυνση της ΑΑΔΕ απέρριψε αίτημα Συνταξιούχου μέλους του Συλλόγου, για αναστολή καταβολής του υπολοίπου του συνολικά αμφισβητούμενου ποσού φόρου, μετά την από μέρους του υποβολή ενδικοφανούς προσφυγής, κατά της φορολόγησης προκαταβολής, έναντι Εφάπαξ Παροχής, που χορήγησε και σ' αυτόν το ΤΥΠΑΤΕ-ΕΛΕΜ το 2016.

2. Ο πυρήνας της αιτιολογίας της αρνητικής αυτής απάντησης της ΑΑΔΕ έχει, επί λέξει, ως εξής :

« Επειδή εν προκειμένω, σύμφωνα με τα προεκτεθέντα, δεν χωρεί παραδεκτός αίτημα αναστολής της καταβολής του αμφισβητούμενου ποσού της επίμαχης πράξης διοικητικού προσδιορισμού φόρου, δεδομένου ότι, η εν λόγω πράξη έχει εκδοθεί με βάση στοιχεία, τα οποία ο ίδιος ο αιτών παρείχε με την υποβληθείσα δήλωση φόρου εισοδήματος του φορολογικού έτους 2016, η υπό κρίση αίτηση αναστολής πρέπει να απορριφθεί ως απαράδεκτη. »

3. Επειδή, σε αντίθεση με ό,τι ισχύει για άλλες κατηγορίες φορολογουμένων [αυτοαπασχολούμενους, εταιρείες κλπ], στις υποβαλλόμενες από Μισθωτούς και Συνταξιούχους φορολογικές δηλώσεις ΕΛΛΗΧΙΣΤΑ ΠΕΔΙΑ έχουν οι ΙΔΙΟΙ τη δυνατότητα να συμπληρώσουν. Το γεγονός αυτό σε καμία απολύτως περίπτωση δεν πρέπει να οδηγεί στο συμπέρασμα ότι ο φορολογούμενος συμφωνεί με τα πεδία που έχουν προσυμπληρωθεί από άλλους, για λογαριασμό του και μάλιστα ΧΩΡΙΣ τη συναίνεσή του,

Επειδή, ΕΑΝ οι Συνταξιούχοι, που έλαβαν προκαταβολή έναντι δικαιούμενης Εφάπαξ Παροχής, την οποία τους χορήγησε, το 2016, το ΤΥΠΑΤΕ-ΕΛΕΜ, είχαν οι ΙΔΙΟΙ τη δυνατότητα να συμπληρώσουν τη φο-

ρολογική τους δήλωση, ΟΥΔΕΙΣ θα είχε εντάξει την προκαταβολή αυτή στον κωδικό 301, όπως έπραξε το ΤΥΠΑΤΕ-ΕΛΕΜ, αλλά στον κωδικό 781, ΟΥΤΕ, βεβαίως, είχαν τη δυνατότητα να μεταφέρουν το ποσό της προκαταβολής αυτής από τον κωδικό 301, στο ΣΩΣΤΟ κωδικό 781, μετά τη διαπίστωση της προκαταχώρησης αυτής.

Επειδή, ο Ασφαλιστικός μας Φορέας, το ΝΠΙΔ με το δ.τ. ΤΥΠΑΤΕ-ΕΛΕΜ, ο οποίος καταχώρησε την ως άνω προκαταβολή στον κωδικό 301, υποχρεώθηκε να το πράξει, μετά από ρητή εντολή της ΑΑΔΕ και δεν το έπραξε αυτοβούλως, [βλ. έγγραφο της αρμόδιας Διεύθυνσης της ΑΑΔΕ με Α.Π. ΔΕΑΦ Α 1085185 ΕΞ 2016/2.6.2016 και ΔΕΑΦ Α 1099916 ΕΞ 2016/1.7.2016].

Επειδή, ο ίδιος αυτός Ασφαλιστικός Φορέας, στις Βεβαιώσεις που χορήγησε στους λήπτες της ως άνω προκαταβολής, ρητά βεβαιώνει ότι το χορηγηθέν ποσό καταβάλλεται ΑΠΑΞ, γεγονός που αποδεικνύει ότι ΕΑΝ πράγματι οι Συνταξιούχοι λήπτες της προκαταβολής αυτής είχαν υποβάλει οι ΙΔΙΟΙ τις φορολογικές τους δηλώσεις, θα είχαν, εξ αρχής, εντάξει το ληφθέν ποσό στο σωστό κωδικό 781.

Επειδή, σύμφωνα με την αιτιολογία του από 19.9.2017 Δελτίου Τύπου της ΑΑΔΕ, η προκαταβολή αυτή, η οποία χορηγήθηκε ΑΠΑΞ «δεν έχει τα εννοιολογικά γνωρίσματα του εισοδήματος, [...], περιοδικότητα και μόνιμη πηγή προέλευσης, [...] και δεν συνιστά εισόδημα», και, συνεπώς, σύμφωνα με το Νόμο, το ποσό που χορηγήθηκε ΔΕΝ μπορεί να υπόκειται σε φορολογία εισοδήματος,

Επειδή, λήπτες της ΑΠΑΞ χορηγηθείσας αυτής προκαταβολής είναι οι σκληρά δοκιμαζόμενοι, από τις πολλαπλές μειώσεις των εκ συντάξεων εισοδημάτων τους, Συνταξιούχοι, οι οποίοι, στη συντριπτική τους πλειοψηφία, με το ποσό αυτό κάλυψαν υφιστάμενες υποχρεώσεις τους και άρα, μέχρι να κριθεί η ενδικοφανής προσφυγή τους, ΑΔΥΝΑΤΟΥΝ να καταβάλουν ένα ΜΗ ΟΦΕΙΛΟΜΕΝΟ ΦΟΡΟ.

ΓΙΑ ΤΟΥΣ ΛΟΓΟΥΣ ΑΥΤΟΥΣ

θεωρούμε εσφαλμένη την ως άνω απάντηση της αρμόδιας Διεύθυνσης της ΑΑΔΕ, η οποία

ΖΗΤΑΜΕ

να ανακληθεί άμεσα, διότι επιφέρει, ΧΩΡΙΣ ρητικό, ΟΥΔΕ νόμιμο έρεσμα, δυσβάσταχτες οικονομικές συνέπειες σε μέλη του Συλλόγου μας.

ΤΟ Δ.Σ. ΤΟΥ ΣΥΛΛΟΓΟΥ

Δημήτριος Τσιούλος
Ιατρός Παθολόγος

Δ. Βερνάρδου 26, Βριλήσσια 15235
Τηλ. 210 6848551, Κιν. 693 6531100
Ειδικές τιμές στους συνταξιούχους ΑΤΕ

Κουρεμάδα Ενόςφτε

ΧΕΙΡΟΥΡΓΟΣ ΟΔΟΝΤΙΑΤΡΟΣ
Άργους 123, Ακ. Πλάτωνος, Αθήνα
ΤΗΛ: 698 7428 873
ΕΙΔΙΚΕΣ ΤΙΜΕΣ ΓΙΑ ΤΟΥΣ
ΣΥΝΤΑΞΙΟΥΧΟΥΣ ΑΤΕ

ΒΑΣΙΛΕΙΟΣ ΠΑΤΡΙΝΟΣ

Οδοντίατρος
Κορίνθου 200 & Κολοκοτρώνη, Πάτρα
Τηλ.: 6980 650 640

ΙΩΑΝΝΗΣ ΜΑΥΡΟΜΙΧΑΛΗΣ

Ψυχολόγος – Ψυχοθεραπευτής
Δέχεται κατόπιν ραντεβού
Κηφισίας 69, 115 23 Αθήνα
Τηλ/Fax: 210 69 16 677
Κιν. 6974 58 51 58
email: imavromihalis@yahoo.gr

Dr. Δημήτριος Ν. Τουρλάκης
MD, Msc, PhD

Μαιευτήρας - Χειρουργός Γυναικολόγος
Διδάκτωρ Πανεπιστημίου Αθηνών
Master στη γυναικεία αναπαραγωγή
Ειδικός στη λαπαροσκοπική και υστεροσκοπική
Ζησιμοπούλου 3, 166 74 Γλυφάδα
Τηλ.: 210 8985340, Κινητό: 6980 717 602
dtourlakis@gmail.com - dtourlakis.gr

Λάμπρος Ιωσήφ

Καθηγητής Μαθηματικών

Παραδίδονται ιδιαίτερα μαθηματικά σε μαθητές Γυμνασίου και Λυκείου από πτυχιούχο Master στα Μαθηματικά. Με προνομιακές τιμές.
210 – 7523158
email: lambros.iossif@gmail.com

ΙΩΑΝΝΗΣ Ν. ΚΑΡΑΪΣΚΟΣ, MD
ΧΕΙΡΟΥΡΓΟΣ

Ειδικευθείς εις Α' Χειρουργική Κλινική ΓΝΑ «ΛΑΪΚΟ»
Τηλ.: 210-9656291 – 6972728331
ikaraiskos@gmx.com
www.ikaraiskos.gr & Yiannis Karaiskos



Χόντος Θ. Νικόλαος
Χειρουργός Οφθαλμίατρος

Αγ. Ιωάννου 58Α, Αγ. Παρασκευή, τ.κ. 153 42
τηλ/fax: 210 6003661, τηλ.: 210 6003631
κιν.: 6932461072, 6942985460
www.hontos.gr hontos@gmail.com

ΕΥΘΥΜΙΟΣ Π. ΠΑΤΡΙΝΟΣ

ΙΑΤΡΟΣ ΒΙΟΠΑΘΟΛΟΓΟΣ
ΜΙΚΡΟΒΙΟΛΟΓΟΣ

Κολοκοτρώνη 14, 2ος Όροφος, Πάτρα (Ρήγα Φεραίου & Κολοκοτρώνη)
Τηλ.: 2610 009757, Κιν.: 6986 169721

ΓΑΒΡΙΗΛΙΔΗΣ Α. ΜΑΡΙΟΣ

ΓΑΣΤΡΟΕΝΤΕΡΟΛΟΓΟΣ – ΗΠΑΤΟΛΟΓΟΣ

Γαστροσκοπήσεις – Κολonosκοπήσεις –
Ορθοσκοπήσεις

Αστυπάλαιας 4, Ντεπύ, Θεσσαλονίκη
Τηλ. 2314 008988 - Κιν. 6995 037270
email: margav900@yahoo.com

♦ Δέχεται κατόπιν ραντεβού
♦ Γίνονται επισκέψεις κατ' οίκου
♦ Ειδικές τιμές για συνταξιούχους ΑΤΕ

ΑΠΟΤΕΛΕΣΜΑΤΑ ΕΚΛΟΓΩΝ ΣΥΛΛΟΓΟΥ

ΔΙΟΙΚΗΤΙΚΟ ΣΥΜΒΟΥΛΙΟ

1. ΜΑΡΑΝΤΟΣ ΔΗΜΗΤΡΙΟΣ (993)
2. ΒΑΪΤΣΗ ΜΑΡΙΑ (838)
3. ΛΕΒΕΝΤΗΣ ΝΙΚΟΛΑΟΣ (786)
4. ΜΑΛΑΜΗΣ ΓΕΩΡΓΙΟΣ (784)
5. ΙΩΝΑ ΑΝΑΣΤΑΣΙΑ (631)
6. ΑΝΔΡΕΑΔΑΚΗΣ ΔΗΜΗΤΡΙΟΣ (612)
7. ΓΙΑΝΝΑΔΑΚΗΣ ΓΕΩΡΓΙΟΣ (574)
8. ΜΑΥΡΑΓΑΝΗΣ ΠΑΝΤΕΛΗΣ (536)
9. ΠΑΡΙΣΣΗΣ ΠΕΤΡΟΣ (512)
10. ΚΑΛΥΒΙΩΤΗΣ ΓΕΩΡΓΙΟΣ (504)
11. ΧΡΗΣΤΟΥ ΘΩΜΑΣ (453)

ΕΞΕΛΕΚΤΙΚΗ ΕΠΙΤΡΟΠΗ

1. ΤΣΙΓΚΟΣ ΑΝΤΩΝΙΟΣ (692)
2. ΣΑΚΕΛΛΗΣ ΜΙΧΑΛΗΣ (548)
3. ΖΩΓΟΠΟΥΛΟΣ ΓΕΩΡΓΙΟΣ (445)

ΑΝΤΙΠΡΟΣΩΠΟΙ ΣΤΗΝ Ο.Σ.Τ.Ο.Ε.

Σημείωση: Οι υποψήφιοι που έχουν ισοψηφίσει έλαβαν την σειρά επιτυχία τους με αλφαβητική σειρά.

1. ΜΑΡΑΝΤΟΣ ΔΗΜΗΤΡΙΟΣ (805)
2. ΒΑΪΤΣΗ ΜΑΡΙΑ (748)
3. ΛΕΒΕΝΤΗΣ ΝΙΚΟΛΑΟΣ (742)
4. ΜΑΛΑΜΗΣ ΓΕΩΡΓΙΟΣ (650)
5. ΑΝΔΡΕΑΔΑΚΗΣ ΔΗΜΗΤΡΙΟΣ (570)
6. ΓΙΑΝΝΑΔΑΚΗΣ ΓΕΩΡΓΙΟΣ (555)
7. ΙΩΝΑ ΑΝΑΣΤΑΣΙΑ (539)
8. ΚΑΛΥΒΙΩΤΗΣ ΓΕΩΡΓΙΟΣ (537)
9. ΑΛΜΠΑΝΗΣ ΑΘΑΝΑΣΙΟΣ (509)
10. ΜΥΛΩΝΑΣ ΓΕΩΡΓΙΟΣ (488)
11. ΠΑΡΙΣΣΗΣ ΠΕΤΡΟΣ (472)
12. ΜΑΥΡΑΓΑΝΗΣ ΠΑΝΤΕΛΗΣ (447)
13. ΧΡΗΣΤΟΥ ΘΩΜΑΣ (396)
14. ΕΥΣΤΡΑΤΙΟΥ ΛΟΥΙΖΟΣ (336)
15. ΓΚΑΓΚΑΝΑΤΣΙΟΣ ΣΩΤΗΡΙΟΣ (310)
16. ΤΣΙΓΚΟΣ ΑΝΤΩΝΙΟΣ (308)
17. ΣΑΜΠΑΝΗΣ ΓΡΗΓΟΡΙΟΣ (306)
18. ΛΟΥΓΙΑΚΗΣ ΧΡΗΣΤΟΣ (285)
19. ΤΣΕΛΙΟΣ ΒΑΣΙΛΕΙΟΣ (273)
20. ΖΑΡΙΦΗ - ΠΑΠΑΠΕΤΡΟΥ ΑΡΧΟΝΤΟΥΛΑ (268)
21. ΚΑΛΤΣΙΔΗΣ ΑΝΔΡΕΑΣ (260)
22. ΛΙΟΛΙΟΣ ΓΕΩΡΓΙΟΣ (231)
23. ΠΑΝΟΥ ΕΛΙΝΑ (223)
24. ΛΑΙΝΑΣ ΗΛΙΑΣ (213)
25. ΤΣΙΧΛΑΚΗΣ ΣΤΑΥΡΟΣ (212)
26. ΠΑΠΑΛΑΜΠΡΟΣ ΠΑΝΑΓΙΩΤΗΣ (203)
27. ΠΑΠΑΒΑΣΙΛΕΙΟΥ ΧΡΗΣΤΟΣ (195)
28. ΝΤΡΟΓΚΟΥΛΗΣ ΑΘΑΝΑΣΙΟΣ (181)
29. ΠΡΙΟΒΟΛΟΣ ΓΕΩΡΓΙΟΣ (178)
30. ΣΤΑΘΑΚΗ - ΜΑΛΛΙΩΡΗ ΚΑΤΕΡΙΝΑ (178)
31. ΧΡΗΣΤΟΥ ΚΩΝ/ΝΟΣ (177)
32. ΔΟΜΕΝΙΚΟΣ ΟΔΥΣΣΕΑΣ (175)
33. ΚΑΜΠΟΥΡΗΣ ΣΠΗΛΙΟΣ (175)
34. ΗΛΙΟΠΟΥΛΟΣ ΔΑΜΙΑΝΟΣ (166)
35. ΣΤΑΣΙΝΟΠΟΥΛΟΥ ΕΛΕΝΗ (155)

ΓΕΝΙΚΟΙ ΠΕΡΙΦΕΡΕΙΑΚΟΙ ΣΥΜΒΟΥΛΟΙ

1. **ΔΙΑΜΕΡΙΣΜΑ: ΠΕΛΟΠΟΝΗΣΣΟΥ - ΖΑΚΥΝΘΟΥ - ΚΕΦΑΛΛΟΝΙΑΣ**
ΚΑΜΠΟΥΡΗΣ ΣΠΗΛΙΟΣ (112)
2. **ΔΙΑΜΕΡΙΣΜΑ: ΣΤΕΡΕΑΣ ΕΛΛΑΔΑΣ - ΕΥΒΟΙΑΣ - ΛΕΥΚΑΔΑΣ**
ΖΑΡΙΦΗ - ΠΑΠΑΠΕΤΡΟΥ ΑΡΧΟΝΤΟΥΛΑ (236)



3. **ΔΙΑΜΕΡΙΣΜΑ: ΘΕΣΣΑΛΙΑΣ**
ΓΚΑΓΚΑΝΑΤΣΙΟΣ ΣΩΤΗΡΙΟΣ (134)
4. **ΔΙΑΜΕΡΙΣΜΑ: ΗΠΕΙΡΟΥ - ΚΕΡΚΥΡΑΣ**
ΛΙΟΛΙΟΣ ΓΕΩΡΓΙΟΣ (43)
5. **ΔΙΑΜΕΡΙΣΜΑ: ΑΝΑΤ. ΜΑΚΕΔΟΝΙΑΣ - ΘΡΑΚΗΣ - ΣΑΜΟΘΡΑΚΗΣ**
ΤΣΕΛΙΟΣ ΒΑΣΙΛΕΙΟΣ (108)
6. **ΔΙΑΜΕΡΙΣΜΑ: ΚΕΝΤΡΙΚΗΣ - ΔΥΤΙΚΗΣ ΜΑΚΕΔΟΝΙΑΣ**
ΚΑΛΤΣΙΔΗΣ ΑΝΔΡΕΑΣ (176)
7. **ΔΙΑΜΕΡΙΣΜΑ: ΚΡΗΤΗΣ**
ΛΟΥΓΙΑΚΗΣ ΧΡΗΣΤΟΣ (206)
8. **ΔΙΑΜΕΡΙΣΜΑ: ΝΗΣΩΝ ΑΙΓΑΙΟΥ**
ΣΚΑΡΛΑΤΟΣ ΙΩΑΝΝΗΣ (34)

Ευχαριστούμε, όλους όσους συμμετείχαν και ελπίζουμε σε μεγαλύτερη συμμετοχή στην επόμενη εκλογική διαδικασία, γιατί αυτό είναι το συμφέρον όλων μας.

Μετά τις εκλογές που διεξήχθησαν η σύνθεση του νέου Διοικητικού Συμβουλίου του Συλλόγου, έχει ως εξής:

ΠΡΟΕΔΡΟΣ	Μαράντος Δημήτριος
Α' ΑΝΤΙΠΡΟΕΔΡΟΣ	Γιανναδάκης Γεώργιος
Β' ΑΝΤΙΠΡΟΕΔΡΟΣ	Λεβέντης Νίκος
ΓΕΝ. ΓΡΑΜΜΑΤΕΑΣ	Μαλαμής Γεώργιος
ΑΝΑΠΛ. ΓΕΝ. ΓΡΑΜΜΑΤΕΑΣ	Ιωνά Αναστασία
ΤΑΜΙΑΣ	Παρίσσης Πέτρος
ΕΦΟΡΟΣ ΔΗΜΟΣ. ΣΧΕΣΕΩΝ	Βαίτση Μαρία και
ΜΕΛΗ	Ανδρεαδάκης Δημήτριος Μαυραγάνης Παντελής Καλυβιώτης Γεώργιος Χρήστου Θωμάς

Μετά τη σύσταση σε σώμα του νέου Δ.Σ. του Συλλόγου μας, θα επιδιώξουμε συνάντηση με τα Δ.Σ. του ΤΥΠΑΤΕ και τη Δ.Ε. του ΕΛΕΜ, προκειμένου να δοθούν λύσεις στα χρονίζοντα προβλήματα που αφορούν :

- ▶ Την καταβολή του Έκτακτου Βοηθήματος και στους κληρονόμους θανόντων πριν το 2002.
- ▶ Το σωστό επανυπολογισμό αυτών που δόθηκαν.
- ▶ Τη δίκαιη κατανομή των υπολοίπων.
- ▶ Την επαναλειτουργία των Πολυϊατρείων.
- ▶ Τη συμβολή του Ταμείου στην αντιμετώπιση της διακοπής των Επικουρήσεων μας και στη ΜΗ φορολόγηση των εφάπαξ παροχών.

ΤΥΠΑΤΕ - ΕΛΕΜ

Σας γνωστοποιούμε το Νέο Διοικητικό Συμβούλιο του ΤΥΠΑΤΕ και της Δ.Ε. του ΕΛΕΜ, που προέκυψε από τις αρχαιρεσίες στις 23-25 Οκτωβρίου 2017.

Δ.Σ. ΤΥΠΑΤΕ

Ιωάννης Γκριζώτης	Πρόεδρος
Ανδρέας Λαϊνός	Γεν. Γραμματέας
Αντώνης Χειμώνας	Α' Αντιπρόεδρος
Γεώργιος Κουκάκης	Αναπλ. Γεν. Γραμματέας
Ιωάννης Αδάμος	Μέλος
Παναγιώτης Γαζέτας	Μέλος
Σοφία Καρυώτη	Μέλος
Μαρία Θεοδωράκη	Μέλος
Στυλιανός Μπενετάτος	Μέλος
Γεωργία Τρίμη	Μέλος
Ηρώ Φίλη	Μέλος
Θεόδωρος Αβράμης	Μέλος
Ακριβή Γιαννοπούλου	Μέλος

Δ.Ε. ΕΛΕΜ

Αντώνης Χειμώνας	Πρόεδρος
Απόστολος Μαλαμής	Γραμματέας
Αντώνης Πανηγύρης	Αντιπρόεδρος
Βικτωρία Κότσιαρη	Μέλος

ΟΣΤΟΕ

Στις **14 και 15 Νοεμβρίου 2017**, πραγματοποιήθηκε στην Αθήνα το 36ο **Εκλογο-απολογιστικό Συνέδριο** της Ομοσπονδίας Συνταξιούχων Τραπεζικών ΟΣΤΟΕ. Το Συνέδριο πραγματοποιήθηκε μέσα στις πιο δύσκολες για τους συνταξιούχους συνθήκες, μετά τις μνημονιακές και άλλες μειώσεις των συντάξεων, κύριων και επικουρικών, την υπερφορολόγηση, την έλλειψη παροχής κρατικών υπηρεσιών υγείας τους πλειστηριασμούς και την αδυναμία κάλυψης των δανειακών τους υποχρεώσεων.

Στις Αρχαιρεσίες του Συνεδρίου που έγιναν στις 15 Νοεμβρίου εξελέγησαν 13 τακτικά μέλη Δ.Σ. της ΟΣΤΟΕ, 3 τακτικά μέλη της Εξελεγκτικής Επιτροπής και οι Αντιπρόσωποι στην ΑΓΣΣΕ.

Το νέο Δ.Σ. της ΟΣΤΟΕ συγκροτήθηκε σε σώμα στις 17.11.2017 και Πρόεδρος επανεξελέγη ο συνάδελφος κα. Ελένη Κλητοράκη - Πούλια από την Τράπεζα Ελλάδος.

Έντονη είναι η παρουσία από το χώρο της Αγροτικής Τράπεζας.

ΜΥΛΩΝΑΣ ΓΕΩΡΓΙΟΣ Γενικός Γραμματέας
ΜΑΛΑΜΗΣ ΓΕΩΡΓΙΟΣ Αντιπρόεδρος
ΛΕΒΕΝΤΗΣ ΝΙΚΟΣ Μέλος Δ.Σ.
ΑΝΔΡΕΑΔΑΚΗΣ ΔΗΜΗΤΡΙΟΣ Μέλος Δ.Σ. και
ΓΙΑΝΝΑΔΑΚΗΣ ΓΕΩΡΓΙΟΣ Μέλος της Εξελεγκτικής Επιτροπής.

Σκάκι

Όσοι εκ των Συναδέλφων ενδιαφέρονται να περάσουν ευχάριστα την ώρα τους και να ακονίζουν το νου τους, στο εντετακτήριο του Συλλόγου μας, μας διατίθεται ΣΚΑΚΙ & ΤΑΒΛΙ. Στα πλαίσια των πολιτιστικών δραστηριοτήτων του Συλλόγου μας.

ΠΡΟΣΦΟΡΕΣ ΚΑΣΥΑΤΕ

ΣΤΑΘΕΡΗ ΤΗΛΕΦΩΝΙΑ

Σταθερή τηλεφωνία & Internet για όλα τα μέλη του ΚΑΣΥΑΤΕ

Vodafone One Net Office

Προς ενδοεταιρικά κινητά ΚΑΣΥΑΤΕ	Απεριόριστα
Προς εθνικά σταθερά	Απεριόριστα
Προς εθνικά κινητά	400'
Internet	24Mbps
Πάγιο	€29,25 €19,30

Πιο αναλυτικά, το πρόγραμμα σας προσφέρει:

- Απεριόριστες κλήσεις σε όλα τα εθνικά δίκτυα σταθερής τηλεφωνίας
- Απεριόριστες κλήσεις προς ενδοεταιρικά κινητά ΚΑΣΥΑΤΕ
- 400' σε όλα τα εθνικά κινητά
- Απεριόριστο Internet 24 Mbps
- Δυνατότητα ενεργοποίησης πακέτων διεθνών κλήσεων
- Δωρεάν ο εξοπλισμός router

Με κάθε νέα σύνδεση ή φορητότητα δώρο και ένα ασύρματο τηλέφωνο Panasonic KX-TG1611GRH

24μηνο συμβόλαιο Δωρεάν τα τέλη ενεργοποίησης 35,28€

Σε όλες τις αναγραφόμενες τιμές συμπεριλαμβάνεται Φ.Π.Α. 24%. Στην τιμή παγίου δεν έχει υπολογιστεί το τέλος σταθερής τηλεφωνίας 5%, 0,97€

Για πληροφορίες και νέα αιτήματα καλέστε στο 210 6614410
Ώρες τηλεφωνικής επικοινωνίας 09:00 - 16:00

ΡΕΥΜΑ

ΣΠΙΤΙ

- Έως και **30% έκπτωση** στο ρεύμα του σπιτιού
- Δώρο η εγγύηση** του σπιτιού
- Χωρίς πάγιο** για πάντα

ΕΠΙΧΕΙΡΗΣΗ

- Έως και **30% έκπτωση** στο ρεύμα της επιχείρησης
- Δώρο η εγγύηση** της επιχείρησης
- Χωρίς πάγιο** για πάντα

Θέλεις ακόμα περισσότερες εκπτώσεις;

ΡΩΤΗΣΕ ΜΑΣ ΤΩΡΑ

☎ 210 36 10 844
☎ 210 36 25 742
✉ parochos@kasyate.gr

Ενεργειακός Σύμβουλος
www.kasyate.gr

ΚΑΤΑΝΑΛΩΤΙΚΟΣ ΣΥΝΕΤΑΙΡΙΣΜΟΣ ΥΠΟΛΟΓΙΣΤΩΝ ΑΓΡΟΤΙΚΗΣ ΤΡΑΠΕΖΑΣ ΚΑΣΥΑΤΕ
Ομάδα 13, 106 72 Αθήνα

GREEN
Ενεργά στο πλευρό σας
www.green.com.gr

Η έκπτωση αφορά τις χρεώσεις ηλεκτρικής ενέργειας έναντι του βασικού προμηθευτή. Η έκπτωση στην εγγύηση ισχύει για λογαριασμούς χωρίς οφελές. Η προσφορά ισχύει μέχρι και τις 30/09/2018 και για συμβόλαια διάρκειας 18 μηνών. Επισκεφθείτε την αρχή ΠΑΕ.

ΣΠΥΡΙΔΩΝ Ε. ΧΡΥΣΟΥΛΑΚΗΣ

Ειδ. Αλλεργιολόγος παιδών -
ενήλικων - Στρατιωτικός Ιατρός
Αναπλ. Διευθυντής Αλλεργιολογικού
Τμήματος
Ναυτικού Νοσοκομείου Αθηνών
Φαιδριάδων 11, Κυψέλη, 11364
Τηλ.: 210-8652992, Κιν.: 6974068066

Θεόδωρος Θεοφίλου

Ουρολόγος - Ανδρολόγος
Πλατεία Κυψέλης 15, Οδός Κασταλίας
Τηλ.: 2121043297, Κινητό: 6978359511
e-mail: theofilou@yahoo.gr

Ρερρές Κυριάκος

Οδοντίατρος - Προσθετολόγος
Master Προσθετικής - Εμφυτευμάτων
Πανεπιστημίου Λονδίνου
Ιατρείο: Χαριτωνίδου 33 - Νέο Ψυχικό
Τηλ. 210 6774 868, Κιν. 697 3731 527

ΔΕΒΕΣ ΓΙΩΡΓΟΣ

Χειρουργός οδοντίατρος
Ειδικός εμφυτευματολόγος, Εξειδικευθείς στο New
York University ΗΠΑ
Αγίας Σοφίας 30, κέντρο Θεσσαλονίκης
Τηλ. 2310 257577, Κιν. 6932 245555
www.oralimplants.gr
Χαμηλές τιμές σε όλους τους ασφαλισμένους
και στις οικογένειές τους, πρώην ΤΥΠΑΤΕ

Κοντοές Νικόλαος

Οδοντίατρος
Αγίου Κωνσταντίνου 70, Ηλιούπολη
(Μετρό - στάση Αγ. Δημητρίου)
Τηλ.: 210-9700780,
Κιν.: 6944 625 199

Χαμηλές τιμές σε όλους τους
ασφαλισμένους και στις οικογένειές του
πρώην ΤΥΠΑΤΕ

Τσίγκος Εμμανουήλ

Γενικός χειρουργός - Εξειδικευθείς
στην Ογκολογική Χειρουργική
Καρνεάδου 45
Κολωνάκι - 10676, Τηλ.: 2130067602

Ευαγγελία Ευστρατίου

Αρχιτέκτων ΜΗΧΑΝΙΚΟΣ ΑΠΘ
Ανακαινίσεις
Αρχιτεκτονικές εφαρμογές, Αρχιτεκτονικές
μελέτες και οικοδομικές άδειες.
Ατρείδων 7, Χαριλάου
Θεσσαλονίκη
Τηλ. 6945 945863, 2311 210872

Dr ΡΑΜΜΟΣ Σ. ΑΝΑΣΤΑΣΙΟΣ

ΟΔΟΝΤΙΑΤΡΟΣ
ΕΙΔΙΚΟΣ ΟΡΘΟΔΟΝΤΙΚΟΣ
Αγ. Αλεξάνδρου 35, 17561, Παλαιό Φάληρο
Τηλ. 210 9818685 - Κιν. 693 2213644
Δέχεται καθημερινά με ραντεβού
Ειδικές τιμές σε Συνταξιούχους Αγροτικής

Στέφανος Λέων. Βαούτης

Κλινικός Ψυχοθεραπευτής CCHT
Διακοπή Καπνίσματος με Ψυχοθεραπεία
Δημητρακοπούλου 12, Καλλιθέα
Τηλ. - Φαξ: 210-9567413
Κιν. 6942033399, 6980802051
stefanos@vaoutis.gr

ΟΦΘΑΛΜΟΛΟΓΙΚΗ ΚΛΙΝΙΚΗ

«Η ΥΠΑΠΑΝΤΗ»
Ι.Κ. ΟΙΚΟΝΟΜΟΠΟΥΛΟΣ Α.Ε.

Αθήνα - Σόλωνος 129
Τηλ.: 210-3843043, 210-3301380
info@ypapanti.com

Ειδικά τμήματα γλαυκώματος, ωχράς κηλίδας,
στραβισμού, εγχειρήσεων, καταρράκτη κ.λπ.

Μικροβιολογικό - Διαγνωστικό Εργαστήριο
Εξετάσεις
Βασικές - Αιματολογικές - Βιοχημικές
Αιμολογικές - Μικροβιολογικές

Κουράς Σ. Σπυρίδης
Ιατρός Βιοπαθολόγος - Μικροβιολόγος

Αθήνα 74,6 Στρατιωτική, Σέρρες, Χαλκίδα, Ρέθυμνο
Τηλ: 2111 303 505, Κιν: 6948 829 808
e-mail: koureas@ppokratelab.gr

ΜΑΡΚΟΣ ΚΛΩΝΙΖΑΚΗΣ

ΨΥΧΙΑΤΡΟΣ
ΣΥΣΤΗΜΙΚΗΣ ΨΥΧΟΘΕΡΑΠΕΥΤΙΚΗΣ ΠΡΟΣΕΓΓΙΣΗΣ

1 Κανόνι 6, Πλατεία Κυψέλης, Αθήνα
τηλ.: 2108678979
2 Λεωφ. Αριστοτέλους 3Α, Τηλ. Λιμνίου
τηλ.: 6974439935
e-mail: mklonizakis@gmail.com
ΔΕΧΤΑΙ ΜΕ ΠΑΝΤΕΒΟΥ

Βλαχόπουλος Φ. Δημήτριος

Πνευμονολόγος - Φυματιολόγος MΔ, MSc
Λοιμώξεις αναπνευστικού, βρογχικό
άσθμα, διάμεσες πνευμονοπάθειες,
μελέτη διαταραχών ύπνου, διακοπή
καπνίσματος, βρογχοσκοπικός έλεγχος
Ιατρείο 1: Κων/νου Καραμανλή 193,
Θεσ/νίκη, Τηλ.: 2314 035107
Ιατρείο 2: Λέκκα 23-25, Κίλκις,
Τηλ.: 2341 102898, Κιν.: 6937 123067
Κατ' οίκον επισκέψεις

ΤΑΤΙΑΝΑ ΔΗΜΗΤΡΙΟΥ, MSc

ΣΥΜΒΟΥΛΕΥΤΙΚΗ ΨΥΧΟΛΟΓΙΑ,
ΝΟΣΟΣ ALZHEIMER, ΔΙΑΓΝΩΣΤΙΚΑ
ΤΕΣΤ ΜΝΗΜΗΣ, ΑΓΧΩΔΗΣ
ΔΙΑΤΑΡΑΧΕΣ, ΚΡΙΣΕΙΣ ΠΑΝΙΚΟΥ,
ΚΑΤΑΘΛΙΨΗ

Σωκράτους 1, Χαλάνδρι, 1ος όροφος
Τηλ.: 697 811 3357
ΕΠΙΣΚΕΨΕΙΣ ΚΑΤ' ΟΙΚΟΝ

Ο ΣΥΝΤΑΞΙΟΥΧΟΣ ΑΤΕ

Δίμηνη έκδοση ιδιοκτησίας
του Συλλόγου Συνταξιούχων ΑΤΕ
Γραφεία: Αμερικής 6, 6ος όροφος
Τηλ.: 210-3637726, 210-3623583
FAX: 210-3602101

Τιμή φύλλου: **0,1€**

Το e-mail του Συλλόγου μας είναι:
silsinate@hotmail.com

Εκδότης - Διευθυντής
Δημήτριος Μαράντος
Αιάντος 19B, Κηφισιά, Τ.Κ. 145 64

Δημιουργικό / Εκτύπωση:
www.alkodi.gr
Αριστοτέλους 91, Πλ. Βικτωρίας
Τηλ.: 211-0121994

ΑΠΟΚΡΙΕΣ – ΚΑΡΝΑΒΑΛΙ - ΗΘΗ ΚΑΙ ΕΘΙΜΑ

Ο Φεβρουάριος, είναι ο μήνας της Αποκριάς και σας παραθέτουμε ήθη, έθιμα και γενικότερα στοιχεία για τις Απόκριες στη χώρα μας.

Καρναβάλι (γενικά)

Με τη λατινογενή λέξη Καρναβάλι, την αντίστοιχη της ελληνικής απόκρεω ή αποκριά, χαρακτηρίζεται η περίοδος των τριών εβδομάδων πριν από την Καθαρά Δευτέρα, κατά την οποία επικρατεί το έθιμο του μασκαρέματος. Κυριολεκτικά «Αποκρέα» σημαίνει τον αποχαιρετισμό της περιόδου κρεατοφαγίας ή την αποχή από το κρέας (από-κρεώ). Αντίστοιχα και η λατινογενής λέξη «Καρναβάλι» είναι σύνθετη από τις λέξεις carne = κρέας και vale = χαιρετώ.

Οι Απόκριες αποτελούν ουσιαστικά την εισαγωγή στην περίοδο της νηστείας και προετοιμασίας για τη μεγαλύτερη γιορτή της χριστιανοσύνης, το Πάσχα. Αποτελούν για τους πιστούς μια περίοδο εκτόνωσης, πριν αρχίσει η Σαρακοστή, που ξεκινά την Καθαρά Δευτέρα. Με τη νηστεία της Σαρακοστής οι πιστοί προετοιμάζονται ψυχικά και σωματικά για να παρακολουθήσουν τα Θεία Πάθη κατά τη Μεγάλη Εβδομάδα. Οι ρίζες των εθίμων της Αποκριάς μπορούν να ανιχνευθούν στην αρχαιότητα.

Σχετίζονται με τις λατρευτικές γιορτές προς τιμήν του θεού Διονύσου, στις οποίες κυριαρχούσε ο ενθουσιασμός, η ευθυ-

μία και η σκωπτική διάθεση.

Με την επικράτηση του χριστιανισμού, στοιχεία της αρχαιοελληνικής λατρείας συνδυάστηκαν στη συνείδηση και τις παραδόσεις του λαού με την περίοδο πριν από τη Σαρακοστή. Από το 19ο αι. μέχρι σήμερα το καρναβάλι ξεκινά κάθε χρόνο την Κυριακή του Τελώνη και Φαρισαίου και λήγει την Κυριακή της Τυροφάγου. Παλιότερα, τον εορταστικό τόνο έδιναν οι παρέες των μεταμφιεσμένων, που κυκλοφορούσαν στους δρόμους και γύριζαν τα βράδια στις γειτονιές τραγουδώντας άσεμνα και σκωπτικά τραγούδια. Αυτού του είδους, όμως, οι καρναβαλικές εκδηλώσεις χάθηκαν σε μικρό ή μεγάλο βαθμό με το πέρασμα του χρόνου για να επικρατήσουν οργανωμένες από τις τοπικές κοινωνίες και τυποποιημένες εορταστικές εκδηλώσεις με αποκριάτικες στολές και άρματα.

Το καρναβάλι όμως είναι στενά συνυφασμένο με την πολιτισμική κληρονομιά κάθε περιοχής της Ελλάδας. Τα τελευταία χρόνια μάλιστα γίνεται προσπάθεια να αναβιώσουν παραδοσιακά αποκριάτικα έθιμα σε πολλά μέρη της χώρας. Κυριαρ-



χα στοιχεία σε αυτά αποτελούν τα φιλικά σύμβολα αλλά και η σάτιρα, η οποία συνδέεται άμεσα με τα τοπικά δρώμενα ή επικεντρώνεται σε επίκαιρα θέματα που σχετίζονται με την Ελλάδα αλλά και το διεθνές χώρο. Το πιο σημαντικό καρναβάλι στον ελληνικό χώρο διοργανώνεται στην Πάτρα.

Οι αποκριάτικες εκδηλώσεις αρχίζουν κάθε χρόνο στις 17 Ιανουαρίου και λήγουν την τελευταία Κυριακή της Αποκριάς με το κάψιμο του βασιλιά Καρναβάλου και την μεγάλη παρέλαση των καρναβαλιστών.

Το Τριώδιο

Με τον ευρύτερο όρο Αποκριά, ονομάζουμε τη χρονική περίοδο τριών εβδομάδων πριν από τη Μεγάλη Σαρακοστή, το γνωστό μας τριώδιο.

Οι τρεις Κυριακές που κλείνουν την κάθε εβδομάδα του τριωδίου είναι:

- η Κυριακή του Ασώτου,
- η Κυριακή της Απόκρεω (μικρή αποκριά) και
- η Κυριακή της Τυροφάγου (Μεγάλη Αποκριά).

Η περίοδος του Τριωδίου καλύπτει:

- Τις τρεις εβδομάδες πριν από τη Μεγάλη Τεσσαρακοστή (22 ημέρες).
- Τη Μεγάλη Τεσσαρακοστή (40 ημέ-

ρες, από την Καθαρά Δευτέρα μέχρι την Παρασκευή πριν από το Σάββατο του Λαζάρου).

γ. Τις δυο ημέρες Σάββατο του Λαζάρου και Κυριακή των Βαΐων (συνδυετικές ημέρες της Μεγάλης Τεσσαρακοστής με τη Μεγ. Εβδομάδα).

δ. Τη Μεγάλη Εβδομάδα (6 ημέρες).

Η λέξη Αποκριά σημαίνει αποχή από το κρέας και σηματοδοτεί την έναρξη της τυρινής εβδομάδας στην οποία επιτρέπονται, κατά τη θρησκεία μας, μόνο τα γαλακτοκομικά προϊόντα.

Έτσι οι Χριστιανοί προετοιμάζονται για τη μεγάλη νηστεία της Σαρακοστής. Συνώνυμη της λέξης Αποκριά είναι και η λέξη Καρναβάλι (Carnival) που προέρχεται από το λατινικό carnem levare (αποχή από το κρέας).

Οι ρίζες των εκδηλώσεων αυτών βρίσκονται στην αρχαία Ελλάδα, στη Διονυσιακή λατρεία. Ο Διόνυσος, κατά το δωδεκάθεο, ήταν ο θεός της γονιμότητας και οι αρχαίοι Έλληνες τον τιμούσαν με μεγάλους εορτασμούς, τα Διονύσια. Κατά τους εορτασμούς αυτούς, στην αρχαία Αθήνα, γινόταν παρέλαση άρματος.

Το άρμα ακολουθούσαν χορευτές και τραγουδιστές μεταμφιεσμένοι με προσωπίδες που τραγουδούσαν σατυρικά τραγούδια. Οι εορτασμοί αυτοί, πέρασαν από πολιτισμό σε πολιτισμό δεχόμενοι επιρροές από διάφορες κουλτούρες.

ΠΑΜΕ ΘΕΑΤΡΟ...

«Ελλαδογραφία»



Ένα έργο του Γιάννη Βούρου για την ιστορία της Ελλάδας

Για 18 παραστάσεις στο **θέατρο Αλκμήνη**

Η «Ελλαδογραφία» είναι ένα κείμενο γραμμένο από τον ηθοποιό και σκηνοθέτη Γιάννη Βούρο, από το οποίο ξετυλίγεται η μακρά ιστορία της Ελλάδας,

με τις αιμάτινες στιγμές, τις νίκες και τους κατακερματισμούς, το ορθό ανάστημα και τον συλλαβισμό της υπερηφάνειας από όσους, αγαπώντας τη ζωή, στάθηκαν στο ύψος του χρέους.

Προγραμματισμένη πρεμιέρα: 5 Φεβρουαρίου

Προγραμματισμένη λήξη: 27 Μαρτίου

Παραστάσεις: κάθε Δευτέρα & Τρίτη στις 21:30

Διάρκεια παράσταση: 70' χωρίς διάλειμμα

Τιμή εισιτηρίου: 8€ (η τιμή ισχύει για γκρουπ άνω των 10 ατόμων)

Θέατρο Αλκμήνη | Αλκμήνης 8 | Γκάζι |

2103428650 | www.theatro.gr

Φιλομένη Μαρτουράνο στο θέατρο Διάνα

Ξεκίνησε η πολυαναμενόμενη «ΦΙΛΟΥΜΕΝΑ» σε

σκηνοθεσία Σταμάτη Φασουλή στο θέατρο Διάνα.

Η Φιλομένη μας αφηγείται στο θέατρο Διάνα την υπέροχη ιστορία μιας γυναίκας, που από πόρνη μετατρέπεται σε σύμβολο μπρόττας.

Ειδικές τιμές για γκρουπ του Συλλόγου των Συνταξιούχων ΑΤΕ - τηλ. 210-3626596

ΠΑΙΖΟΥΝ:

Ελένη Ράντου, Γιάννης Βούρος, Βίλμα Τσακίρη, Τάσος Γιαννόπουλος, Κατερίνα Γερονικολού, Ντίνα Αβαγιανού, Βαγγέλης Χατζηνικολάου κ.α.



ΤΟ Δ.Σ. ΤΟΥ ΣΥΛΛΟΓΟΥ

ΗΛΕΚΤΡΟΝΙΚΟΣ ΤΡΟΠΟΣ ΕΚΔΟΣΗΣ ΚΑΙ ΕΚΤΥΠΩΣΗΣ ΜΗΝΙΑΙΩΝ ΕΚΚΑΘΑΡΙΣΤΙΚΩΝ

Συνάδελφοι,

Μετά τη διακοπή αποστολής από το ΙΚΑ και το ΕΤΕΑ των τριμηνιαίων εκκαθαριστικών, η έκδοσή τους γίνεται ηλεκτρονικά, σύμφωνα με τις παρακάτω οδηγίες:

ΓΙΑ ΤΗΝ ΚΥΡΙΑ ΣΥΝΤΑΞΗ

Μέσω της ιστοσελίδας www.ika.gr και της ηλεκτρονικής υπηρεσίας «Ενημερωτικό Σημείωμα Συντάξεων» υπάρχει η δυνατότητα να έχουμε ενημέρωση σε μηνιαία βάση, από την ημερομηνία πίστωσης του τραπεζικού μας λογαριασμού και μετά.

Απαιτούμενα ασφαλιστικά στοιχεία για την έκδοση του ενημερωτικού σημειώματος :

- Α.Μ. ΙΚΑ-ΕΤΑΜ (τα 7 πρώτα ψηφία)
- Α.Μ. ΔΙΑΣ (15 ψηφία συνεχόμενα, χωρίς κενά)
- Μήνας
- Έτος
- Εισαγωγή Κωδικού Οπτικού Επιβεβαίωσης
- Εκτύπωση.

Επίσης, σας επισημαίνουμε ότι οι συνταξιούχοι του ΙΚΑ – ΕΤΑΜ (πρώην ΤΑΜΕΙΟ ΣΥΝΤΑΞΕΩΝ ΑΤΕ) πρέ-

πει να απευθύνονται :

α) στο αρμόδιο Υποκατάστημα ΙΚΑ του τόπου κατοικίας τους ΜΟΝΟ για τις ακόλουθες αλλαγές: (διόρθωση ΑΦΜ, Αριθμός Αστυνομικής Ταυτότητας, αλλαγή διεύθυνσης κατοικίας) και

β) για όλες τις υπόλοιπες παροχές-μεταβολές (απονομή σύνταξης, μεταβίβαση σύνταξης, κάθε μεταβολή που έχει σαν συνέπεια τη μείωση ή τη διακοπή της σύνταξης, π.χ. την περίπτωση εργασίας ή συνταξιοδότησης για κάθε αιτία και από οποιοδήποτε φορές, την μεταβολή της οικογενειακής κατάστασης π.χ. γάμος, διαζύγιο, γέννηση, θάνατος, κλπ. θα συνεχίσουν να απευθύνονται στο:

ΕΦΚΑ

Δραγατσάνιου 8, ΤΚ 10559, Αθήνα

ΤΜΗΜΑ ΤΣΠ-ΑΤΕ

Τηλ.: 2103621304, 2103804933

* Η πληροφόρηση παρέχεται από τον Φεβρουάριο του 2015 και εφεξής.

ΓΙΑ ΤΗΝ ΕΠΙΚΟΥΡΙΣΗ ΣΥΝΤΑΞΗ

Μέσω της ιστοσελίδας www.eteaep.gov.gr και της ηλεκτρονικής πληροφόρησης υπάρχει η δυνατότητα να έχουμε ενημέρωση σε μηνιαία βάση, από την ημερομηνία πίστωσης του τραπεζικού μας λογαριασμού και μετά.

Από 19/12/2016 σας ενημερώνουμε ότι η είσοδος στα ενημερωτικά σημειώματα του ΕΤΕΑ θα γίνεται με κωδικούς **taxisnet** (μέσω ΓΓΔΕ).

Δεν απαιτείται πλέον εγγραφή στο σύστημα Ενημερωτικών Σημειωμάτων.

Επίσης, θα βρείτε τον Επανυπολογισμό της επικουρικής σύνταξης.

Στοιχεία επικοινωνίας:

ΕΤΕΑΕΠ

Φιλελλήνων 13-15, ΤΚ 10557, Αθήνα

Τμήμα: Επικουρικό ΑΤΕ bank

Τηλ.: 2105219716, 2105219795

* Η πληροφόρηση παρέχεται από τον Μάρτιο του 2015 και εφεξής.

ΣΑΣ ΕΝΔΙΑΦΕΡΕΙ

ΣΥΝΕΧΙΖΕΤΑΙ Η ΚΑΤΑΘΕΣΗ ΔΙΚΑΙΟΛΟΓΗΤΙΚΩΝ ΓΙΑ ΣΥΜΜΕΤΟΧΗ ΣΕ ΟΜΑΔΙΚΕΣ ΑΓΩΓΕΣ ΓΙΑ ΤΗΝ ΑΝΤΙΣΥΝΤΑΓΜΑΤΙΚΟΤΗΤΑ ΤΩΝ ΜΕΙΩΣΕΩΝ ΤΩΝ ΣΥΝΤΑΞΕΩΝ ΜΕ ΤΟΥΣ ΝΟΜΟΥΣ 4051/2012 και 4093/2012

ΔΙΚΑΙΟΛΟΓΗΤΙΚΑ ΓΙΑ ΤΗΝ ΑΓΩΓΗ

1. Πράξη* Απονομής Κύριας Σύνταξης ή Απόφαση Δ/ντή ΙΚΑ.

2. Πράξη* Απονομής Επικούρισης.

* Όποιος δεν τις έχει, να τις ζητήσει απευθείας, με αίτησή του από το ΙΚΑ και το ΕΤΕΑ αντίστοιχα.

3. Ενημερωτικό σημείωμα Κύριας Σύνταξης Ιανουαρίου 2015 και Απριλίου 2016, Ενημερωτικό σημείωμα Επικούρισης Απριλίου 2016.

* Αν υπάρχουν μεταβολές λόγω συμπλήρωσης των ορίων ηλικίας (55 και 60 ετών) ή αλλαγή στα οικογενειακά επιδόματα είναι απαραίτητα τα σημειώματα πριν και μετά τη

μεταβολή.

4. Αντίγραφο κατάθεσης 20 ευρώ στο λογαριασμό του Συλλόγου στην Τράπεζα Πειραιώς με αριθμό : 6017 040056 248

5. Εξουσιοδότηση με θεωρημένο το γνήσιο της υπογραφής, από ΚΕΠ ή αστυνομικό τμήμα ή δημόσια αρχή (όχι από τράπεζα).

6. Ιδιωτικό Συμφωνητικό εις τριπλούν με πρωτότυπες υπογραφές.

7. Φωτοτυπία ταυτότητας (2 όψεων).

• Το ιδιωτικό συμφωνητικό και η εξουσιοδότηση βρίσκονται στην ιστοσελίδα του

Συλλόγου syntaxiouxosatebank (τελευταία ενημέρωση - Δεκέμβριος 2015).

• Όλα τα παραπάνω στοιχεία θα αποστέλλονται στα γραφεία του Συλλόγου.

• Υπενθυμίζουμε, για μια ακόμα φορά, ότι οι Συνάδελφοι που δεν θα προσφύγουν κατά των αντισυνταγματικών μειώσεων, σύμφωνα με απόψεις νομικών, δεν θα δικαιωθούν αναδρομικών. Αγωγές που θα ασκηθούν το 2018 αφορούν στην περίοδο μετά την 1.1.2013, λόγω παραγραφής, των διεκδικήσεων του έτους 2012.

ΠΑΡΑΝΟΜΗ ΕΠΙΒΟΛΗ ΕΙΣΦΟΡΑΣ ΑΛΛΗΛΕΓΓΥΗΣ ΣΤΙΣ ΕΠΑΝΥΠΟΛΟΓΙΣΜΕΝΕΣ ΕΠΙΚΟΥΡΙΚΕΣ ΣΥΝΤΑΞΕΙΣ

Με τον επανυπολογισμό των Επικούριων Συντάξεων, τον Αύγουστο 2016, και για ένα ΜΟΝΟ μήνα, το ΕΤΕΑΕΠ εφάρμοσε σωστά το Νόμο 3986/2011 στις ΝΕΕΣ ακαθάριστες Επικουρικές Συντάξεις.

Από τον επόμενο, όμως, μήνα και μετά μειώνει τις Επικουρήσεις μας ΟΧΙ με τα ποσοστά που ορίζει ο Νόμος αυτό για την Εισφορά Αλληλεγγύης, ΑΛΛΑ με το ποσό της μείωσης ΠΡΟ του επανυπολογισμού.

Στην παρανομία αυτή, ο Σύλλογος αντέδρασε άμεσα, με Υπομνήματα τόσο προς το ΕΤΕΑΕΠ όσο και προς το αρμόδιο Υπουργείο, αλλά δεν έκαναν τίποτα. Έτσι, υποχρεωθήκαμε να ασκήσουμε πιλοτική αγωγή, στις αρχές του 2017, ζητώντας τα παρακρατηθέντα ποσά και περιμένουμε την κρίση του ΣτΕ.

Παράλληλα, στο θέμα αυτό και στη βάση της εφαρμογής των Νόμων, άσκησε παρέμβαση, ως Ανεξάρτητη Αρχή και ο Συνήγορος του Πολίτη, στον οποίο δόθηκε μια επιεικώς απαράδεκτη απάντηση, στην οποία, μόλις την πληροφορηθήκαμε, αντιδράσαμε υποβάλλοντας το συνημμένο Υπόμνημα στην ως άνω Ανεξάρτητη Αρχή.

Πρόσφατα έχει δημιουργεί

θόρυβος γύρω από το θέμα αυτό, με αποτέλεσμα πολλοί Συνάδελφοι, να διερωτούνται τι πρέπει να κάνουν.

ΑΠΑΝΤΑΜΕ: Τίποτα.

Περιμένουμε την απόφαση του ΣτΕ, η οποία λογικά θα δικαιώσει τις θέσεις μας. ΕΑΝ η Κυβέρνηση συμμορφωθεί και αφενός διακόψει την παράνομη αφαίμαξη μας, αφετέρου επιστραφούν τα παρανόμως παρακρατηθέντα ποσά, αυτό θα καλύπτει ΟΛΟΥΣ ανεξαιρέτως τους δικαιούχους, ΧΩΡΙΣ την υποβολή οποιασδήποτε αίτηση, όπως έγινε και με την επιστροφή εισφορών υπέρ ΕΟΠΥΥ. ΕΑΝ, όμως, η Κυβέρνηση, όπως το συνηθίζει, αρνηθεί να συμμορφωθεί με την απόφαση του ΣτΕ, τότε θα καλέσουμε, όσους Συνάδελφους θέλουν να υποβάλουν ομαδικές αγωγές.

Επειδή το δικαίωμά μας για αποζημίωση, από την παράνομη αυτή ενέργεια του ΕΤΕΑΕΠ, παραγράφεται στο τέλος του 2021, δεν υπάρχει λόγος ανησυχίας, ούτε υποβολής κάποιας αίτησης. Ο Σύλλογος παρακολουθεί το θέμα και θα ενημερώσει για τις όποιες εξελίξεις.

ΤΟ Δ.Σ. ΤΟΥ ΣΥΛΛΟΓΟΥ

ΕΚΔΡΟΜΕΣ ΤΟΥ ΣΥΛΛΟΓΟΥ

Συναδέλφισσες - Συνάδελφοι,

Στα πλαίσια υλοποίησης του πολιτιστικού μας προγράμματος, διοργανώνουμε εκδρομή στη μαγευτική ΣΚΩΤΙΑ από 5/5/2018 έως 9/6/2018 με δυνατότητα παραμονής 2 ημερών στο Λονδίνο και επιστροφή 12/6/2018.

1η μέρα: Αθήνα Εδιμβούργο

2η μέρα: Εδιμβούργο- ξενάγηση πόλης και κάστρου

3η μέρα: Εδιμβούργο-Λόχ Λόμοντ & Τρόσακ -Χάιλαντς

4η μέρα: Εδιμβούργο-Γλασκόβη

5η μέρα: Εδιμβούργο - Αθήνα

Τιμή συμμετοχής : 925 Ευρώ με φόρους

Επιβάρυνση μονόκλιου : 355 Ευρώ

Περιλαμβάνει:

- ❖ Αεροπορικά εισιτήρια με επιστροφή και φόρους
- ❖ 4 διανυκτερεύσεις σε 4* κεντρικό ξενοδοχείο
- ❖ μεταφορές από και προς αεροδρόμιο/ ξενοδοχείο
- ❖ Ξενάγηση στο Εδιμβούργο
- ❖ Ολοήμερη εκδρομή στη Γλασκόβη
- ❖ Ολοήμερη εκδρομή στα Χάιλαντς
- ❖ Ελληνόφωνο συνοδό

Παράταση διαμονής στο Λονδίνο (μίνιμουμ 12 άτομα για να είναι οργανωμένο)

Προτεινόμενο πρόγραμμα

1η μέρα: Εδιμβούργο - Λονδίνο (εσωτερική πτήση)

2η μέρα: Λονδίνο- Ημέρα ελεύθερη

(Προτάσεις για Λονδίνο σύμφωνα με τις επιθυμίες των συμμετεχόντων)

3η μέρα: Λονδίνο - Αθήνα

Περιλαμβάνει:

- ❖ Εσωτερική πτήση Εδιμβούργο-Αθήνα
- ❖ Πτήση Λονδίνο -Αθήνα & Φόροι
- ❖ Μεταφορές από /προς αεροδρόμιο και ξενοδοχείο στο Λονδίνο
- ❖ 2 διανυκτερεύσεις με πρωινό σε 4* κεντρικό ξενοδοχείο
- ❖ Πανοραμική ξενάγηση Λονδίνου
- ❖ Υπηρεσίες ελληνόφωνου αντιπροσώπου σύμφωνα με τις προτάσεις

Τιμή συμμετοχής 250 Ευρώ - Επιβάρυνση μονόκλιου + 95 Ευρώ

Τρόπος πληρωμής:

Με τη δήλωση συμμετοχής 350 Ευρώ

20/4/2018 300 Ευρώ - 18/5/2018 ΕΞΟΦΛΗΣΗ

ΗΜΕΡΗΣΙΕΣ ΕΚΔΡΟΜΕΣ

➤ Στο χωριό ΓΚΟΥΡΑ (ορεινή Κορινθία), 28 Μαρτίου με κόστος 12€ (περίπου) το άτομο.

➤ Στην ΑΙΓΙΝΑ, 23 Μαΐου, 35€ το άτομο (περίπου).

Πληροφορίες στα γραφεία του Συλλόγου καθημερινά 8 π.μ. - 3 μ.μ.
Υπεύθυνη κα Στούμπη Μαίρη Τηλ: 210/3637726 και 6978113406

ΔΙΑΦΟΡΑ ΘΕΜΑΤΑ

Επάξια βράβευση

Αφορά τον κ. Αλέξη Παππά μέλος του Συλλόγου μας

Προ ολίγων ημερών η Διεθνής Γαλακτολογική Εταιρεία, διοργάνωσε στην Αθήνα συνέδριο, στο οποίο κλήθηκε και ο θαλαυρός συμπατριώτης μας πιονιέρος της Ελληνικής γαλακτολογίας κ. Αλέξης Χ. Παππάς, ιδρυτής και πρώτος Γενικός Διευθυντής της «ΔΩΔΩΝΗΣ». Η έκπληξη του και η συγκίνηση του ήταν μεγάλη, επειδή στο συνέδριο κλήθηκε για να βραβευτεί από την διεθνή αυτή επιστημονική εταιρεία και να του απονεμηθεί τιμητική πλακέτα για τις μεγάλες υπηρεσίες που προσέφερε στην ανάπτυξη της γαλακτολογίας, στην πράξη, στην Ελλάδα. Η τιμή αντανακλά και στην Ήπειρο και τα Γιάννενα.

Η τιμή αντανακλά επίσης και στην ΑΤΕ, της οποίας υπήρξε Διευθυντικό στέλεχος και στο Σύλλογο Συνταξιούχων ΑΤΕ, του οποίου είναι μέλος!



Αποχαιρετισμός Νικολάου Κοπάση Συνταξιούχου ΑΤΕ

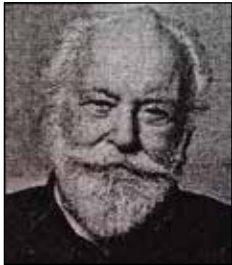

Κλείνοντας το βιολογικό κύκλο της ζωής του αναχώρησε πριν 40 ημέρες για το μακρινό ταξίδι προς την αιωνιότητα ο αγαπητός φίλος και εκλεκτός μας συνάδελφος στο Ηράκλειο Νίκος Κοπάσης.

Νίκο έφυγες για πάντα από κοντά μας, για μας τους φίλους και συναδέλφους που σε αγαπήσαμε και συνεργασθήκαμε μαζί σου θα ζεις για πάντα στο νου μας και στην καρδιά μας.

Ήσουν ο συνάδελφος που αγαπούσες τους πάντες με το δικό σου ξεχωριστό τρόπο και με το αφοπλιστικό σου χαμόγελο. Ο Νίκος Κοπάσης υπήρξε ανώτερο στέλεχος της Αγροτικής Τράπεζας που επί 35 χρόνια παρείχε σε υψηλό δείκτη αγάπης τις υπηρεσίες του στον Αγροτικό κόσμο των Υποκαταστημάτων των περιοχών που υπηρέτησε.

Νίκο Κοπάση στους αγρότες στα καταστήματα που υπηρέτησες, θα μείνεις αλησμόνητος γιατί δεν θα ξεχάσουν ποτέ, την προσφορά σου, τη λεβεντιά σου και την κρητική γλώσσα που τους μιλούσες και τους έλυνες τα προβλήματά τους.

Αγαπητέ Νίκο υπήρξες υποδείγμα οικογενειάρχη σαν σύζυγος, πατέρας και παππούς και τώρα εκεί που αναπαύεσαι μαζί με την σύζυγό σου Τερψιχόρη θα είστε ευχαριστημένοι διότι αφήσατε στην κοινωνία δύο εξαιρετικά αγόρια τον Θόδωρο και τον Λευτέρη που διακρίνονται στην κοινωνία.

Συνάδελφε Νίκο σε ευχαριστούμε για όσα μας δίδαξες και μας πρόσφερες και θα ζεις για πάντα στο νου μας και στην καρδιά μας.

Ας είναι ελαφρύ το χώμα που σε σκεπάζει.

Χρήστος Λουγιάκης,

Περιφερειακός Σύμβουλος Κρήτης Συλλόγου Συνταξιούχων ΑΤΕ



Από την κοπή πίτας και απονομή τιμητικής πλακέτας στον **Πρόεδρο της Ένωσης Συνταξιούχων ΑΤΕ - Βορείου Ελλάδος, κ. Αθανάσιο Κωστόπουλο** για το ευδόκιμο και παραγωγικό έργο του στην Ένωση.



ΕΝΟΠΟΙΗΣΗ ΣΥΛΛΟΓΩΝ ΣΥΝΤΑΞΙΟΥΧΩΝ

Η ενοποίηση της δύναμης των Συλλόγων Συνταξιούχων, θα είναι για το 2018, το στοίχημα του Διοικητικού Συμβουλίου και ένας από τους πρωταρχικούς του στόχους. Ήδη οι συζητήσεις βρίσκονται σε πολύ καλό δρόμο, υπάρχει θέληση από όλες τις πλευρές να ξεπεραστούν οι δυσκολίες και ελπίζουμε σύντομα, να πραγματοποιηθεί η ενοποίηση, που είναι και απαίτηση όλων των μελών.

ΑΦΟΡΑ ΣΥΝΑΔΕΛΦΟΥΣ ΠΟΥ ΛΑΜΒΑΝΟΥΝ ΤΩΡΑΤΗΝ ΕΠΙΚΟΥΡΙΚΗ ΤΟΥΣ ΣΥΝΤΑΞΗ

Οι συνάδελφοι που λαμβάνουν Πράξεις ή Τροποποιητικές Πράξεις Απονομής Επικούρησης από το ΕΤΕΑΕΠ, οι οποίες αναφέρονται :

- στο άρθρο 10 του Κανονισμού του ΕΛΕΜ (ως **δήθεν ημερομηνία λήξης Επικούρησης**) και
- στη μείωση του ποσού της Επικούρησης που προκύπτει με βάση το άρθρο 11 του Κανονισμού αυτού,

ΠΡΕΠΕΙ, εάν διαφωνούν, να υποβάλλουν ένσταση, εντός της συγκεκριμένης προθεσμίας.

Με τη λήψη απορριπτικής απόφασης του Δ.Σ. του ΕΤΕΑΕΠ στην ένστασή τους αυτή ΠΡΕΠΕΙ, εάν το επιθυμούν, εντός 30 ημερών, να προσφύγουν στο αρμόδιο Διοικητικό Πρωτοδικείο, με Δικηγόρο της επιλογής τους.

Ο Σύλλογος, θα συμπαρασταθεί στους συναδέλφους αυτούς, παρέχοντας στους δικηγόρους τους, όλα τα στοιχεία που απαιτούνται για την απόδειξη του δίκαιου αιτήματός τους.

ΚΑΤΩ ΤΑ ΧΕΡΙΑ ΑΠΟ ΤΗΝ ΠΕΡΙΟΥΣΙΑ ΤΟΥ ΑΛΛΗΛΟΒΟΗΘΗΤΙΚΟΥ ΤΑΜΕΙΟΥ ΠΡΟΝΟΙΑΣ ΠΡΟΣΩΠΙΚΟΥ ΑΤΕ

Την 13.11.2017 η Υπουργός Εργασίας, Κοινωνικής Ασφάλισης & Κοινωνικής Αλληλεγγύης, Ευτυχία Αχτσιόγλου, εξέδωσε, παρανόμως, Πράξη με την οποία αποφασίζει ότι το ακίνητο επί της οδού Κριεζώτου και Πανεπιστημίου 4, περιέρχεται αυτοδικαίως στην κυριότητα του ΕΦΚΑ, ως καθολικού διαδόχου του τέως ΙΚΑ – ΕΤΑΜ.

Το ακίνητο αυτό, ανήκε αρχικά σε ποσοστό 100% στο ΤΣΠΕΑΤΕ, ήτοι ποσοστό 50% στον Κλάδο Σύνταξης και ποσοστό 50% στον Κλάδο Πρόνοιας. Το 2003 ο Κλάδος Σύνταξης μεταβίβασε στον Κλάδο Πρόνοιας το ποσοστό 50% που του ανήκε, με τη σύμφωνη γνώμη του Υπουργείου Εργασίας και Κοινωνικής Ασφάλισης, έναντι ποσού 29.347.000 ευρώ.

Το ακίνητο αυτό, μισθωνόταν από το ΑΤΠΠΕΑΤΕ στην ΑΤΕ ως την 31.12.2013. Με την 28.2.2017 διακήρυξη Δημόσιου Διεθνούς Διαγωνισμού, ανάδοχος ανακηρύχθηκε η εταιρία ΛΑΜΨΑ Α.Ε.

Το ακίνητο αυτό, έχει αγοραστεί με εισφορές εργαζομένων στην ΑΤΕ, και η Πράξη αυτή, αποστερεί από τους πραγματικούς δικαιούχους, περιουσιακά στοιχεία και βάζει σε κίνδυνο την ίδια τη βιωσιμότητα του ΑΤΠΠΕ ΑΤΕ.

Ο Σύλλογος, προκειμένου να συμβάλει στην ανατροπή αυτής της Πράξης, αποφάσισε :

1. Να ασκήσει Πρόσθετη Παρέμβαση στο Πολυμελές Πρωτοδικείο Αθηνών υπέρ του ΑΤΠΠΕΑΤΕ.
2. Να ασκήσει κύρια προσφυγή στο ΣτΕ, για την ακύρωση παράνομης αυτής Πράξης.

Με τον τρόπο αυτό υπερασπιζόμαστε τα μέλη:

1. Που διεκδικούν το υπόλοιπο 1% του Εφάπαξ Βοηθήματός τους.
2. Που διεκδικούν το Εφάπαξ, χωρίς το αντισυνταγματικό πλαφόν.
3. Όσους δεν έχουν πάρει πίσω τις εισφορές τους και δικαιούνται αναλογικά προς αλλήλους, συμπληρωματικό εφάπαξ.
4. Καθώς και για αποφυγή δημιουργίας αρνητικού προηγούμενου.

ΤΟ Δ.Σ. ΤΟΥ ΣΥΛΛΟΓΟΥ

**Σας γνωρίζουμε ότι κερδήθηκαν τα ασφαλιστικά μέτρα.*

ΣΧΕΔΙΟ ΠΡΟΓΡΑΜΜΑΤΙΣΜΟΥ ΣΥΛΛΟΓΟΥ 2018

ΕΝΟΠΙΩΣΗ ΣΥΛΛΟΓΩΝ

- Άμεση σύγκληση της Επιτροπής Ενοποίησης.
- Συγκεκριμένες προτάσεις προς τον Πανελλήνιο Σύλλογο και αποστολή ενημερωτικής κοινής ανακοίνωσης στα μέλη των δύο Συλλόγων.
- Κοινές συνεδριάσεις Δ.Σ. για το συντονισμό των ενεργειών μας.

ΘΕΜΑΤΑ ΥΓΕΙΑΣ

- Επιστολές σε όλους τους ιατρικούς συλλόγους για συνεργασία.
- Προώθηση του θέματος στην ΟΣΤΟΕ για κοινή δράση.
- Συνάντηση με Δ.Σ. ΤΥΠΑΤΕ για διερεύνηση της δυνατότητας αξιοποίησης των Ιατρείων σε Αθήνα και Θεσσαλονίκη.
- Επαφές με ΟΑΤΥΕ για χρήση τω πολυιατρείων της Πάτρας.
- Επαφές με Διοίκηση της Πειραιώς :
 - για Ασφαλιστήριο Υγείας.
 - για μείωση των επιτοκίων στα μέλη μας.
 - για αύξηση των επιτοκίων στις καταθέσεις μελών μας.

- για διαγραφή μέρους των κόκκινων δανείων.
- για διαγραφή μέρους των στεγαστικών και καταναλωτικών δανείων.

ΟΙΚΟΝΟΜΙΚΕΣ ΔΙΕΚΔΙΚΗΣΕΙΣ

Επίλυση ορισμένων βασικών οικονομικών θεμάτων που απασχολούν τους συναδέλφους όπως :

- Άμεση αντιμετώπιση θεμάτων περικοπών οικογενειακών επιδομάτων και συντάξεων από 1.1.2019.
- Η διανομή των αποθεματικών του ΕΛΕΜ με την αποστολή στον αναλογιστή των σωστών παραμέτρων ώστε να μην αποκλειστούν από τη διανομή οι συνταξιούχοι.
- Η τουλάχιστον μη χειρότερηση της χορήγησης των οικογενειακών επιδομάτων.
- Η χορήγηση της κανονικής σύνταξης χρειάς.
- Συνέχιση δικαστικών ενεργειών για τη διακοπή των Επικουρικών Συντάξεων.
- Συνέχιση ενεργειών για τη μη φορολόγηση του Ε.Ο.Β.
- Συνέχιση των αγωγών για τις αντισυνταγματικές μειώσεις στις Κύριες και Επικουρικές Συντάξεις.
- Συναντήσεις με Προεδρεία ΣΕΤΑΠ, ΤΥΠΑΤΕ, ΚΑ-

ΣΥΑΤΕ, ΟΣΥΑΤΕ και Προνοίας για κοινή αντιμετώπιση των προβλημάτων (περιουσία – κοινές παροχές).

- Εκπόνηση και σύνταξη υπομνημάτων με σχετικά αιτήματα σε αρμόδια μέλη της Κυβέρνησης και Φορείς όπως ΕΦΚΑ, ΕΤΕΑΕΠ, ΕΟΠΥΥ, Συνήγορο του Πολίτη, κλπ.

ΠΟΛΙΤΙΣΤΙΚΑ - ΚΟΙΝΩΝΙΚΑ

- Διοργάνωση Πολιτιστικών και ψυχαγωγικών εκδηλώσεων και Ημερίδων για σύσφιξη σχέσεων συναδέλφων.
- Διοργάνωση Περιφερειακών Συνελεύσεων στις Περιφέρειες.
- Φιλανθρωπικές δραστηριότητες για την Τρίτη Ηλικία και αναζήτηση πόρων από διάφορους φορείς σε συνεργασία με Ευρωπαϊκά προγράμματα για την Τρίτη Ηλικία.
- Επιστολές για εγγραφή νέων μελών ειδικότερα στους αποχωρήσαντες μετά την εκκαθάριση της ΑΤΕ.
- Συνέχιση επαφών για συνεργασία με Οίκους Ευγηρίας.

ΟΙΚΟΓΕΝΕΙΑΚΑ ΕΠΙΔΟΜΑΤΑ

Ο μνημονιακός Νόμος 4472/2017 αφ' ενός κατάργησε το Επίδομα Γάμου των Συνταξιούχων, αφ' ετέρου κατάργησε την καταβολή του Επιδόματος Τέκνου από συνταξιοδοτική παροχή και τη μετέτρεψε σε προνοιακή παροχή, η οποία καταβάλλεται στους δικαιούχους από τον ΟΓΑ.

Ο μνημονιακός Νόμος 4512/2018 αναμόρφωσε τα ποσά των καταβαλλομένων Επιδομάτων Τέκνων, που ίσχυαν, για τους Δημοσίους Υπαλλήλους από το 2011, ανάλογα με τον αριθμό των παιδιών, [από 1 έως 5], και ανάλογα με τα 4 εισοδηματικά κλιμάκια, που έχει θεσπίσει για κάθε μια από τις πέντε οικογενειακές συνθέσεις, δηλ. δύο γονείς με ένα έως πέντε παιδιά.

Σε κάθε μία οικογενειακή σύνθεση, εάν το ακαθάριστο εισόδημα της οικογένειας, [προφανώς χωρίς τα οικογενειακά επιδόματα], είναι στο ανώτατο, [τέταρτο], εισοδηματικό κλιμάκιο, η οικογένεια αυτή όχι μόνο ΧΑΝΕΙ το Επίδομα Γάμου, αλλά και ΔΕΝ ΔΙΚΑΙΟΥΤΑΙ Επίδομα Τέκνων, ανεξάρτητα από το γεγονός ότι για μια σειρά ετών είχαν καταβληθεί ασφαλιστικές εισφορές και επί των αντίστοιχων επιδομάτων των τότε ασφαλισμένων, σημερινών Συνταξιούχων.

Σημειώνεται ότι ως εισόδημα της οικογένειας νοείται το πραγματικό ή το τεκμαρτό εάν αυτό είναι μεγαλύτερο.

Οι παραπάνω μεταβολές στα μέχρι σήμερα ισχύοντα αποτυπώνονται σε έναν Πίνακα, που είναι αναρτημένες στο site του Συλλόγου, στον οποίο γίνεται δεκτό ότι, ό,τι ισχύει για τις Κύριες Συντάξεις θα ισχύσει και για τις Επικουρικές.

Στη διαμόρφωση του Πίνακα αυτού λήφθηκαν υπόψη τα εξής :

[1] Τα ποσοστά των Οικογενειακών Επιδομάτων ανέρχονται σε 10% για το Επίδομα Γάμου, σε 5% για το πρώτο παιδί, 7,5% για το δεύτερο και 10% για το τρίτο και κάθε επόμενο.

[2] Τα στοιχεία της στήλης με τα νέα «επιδόματα τέκνων» λήφθηκαν από την Εφημερίδα «ΤΟ ΒΗΜΑ» της 14.1.2018, [σελ. Β4/28], και επαληθεύτηκαν, με βάση τα όσα ορίζει ο Νόμος 4512/2018.

Τα συμπεράσματα που μπορούν να εξαχθούν από τα στοιχεία του Πίνακα αυτού, συνοψίζονται ως ακολούθως :

1. Με δεδομένο ότι η κατάργηση του επιδόματος γάμου συνεπάγεται μείωση του οικογενειακού ε-

σοδήματος κατά 9,09%, έπεται ότι τα χορηγούμενα από το Κράτος Επιδόματα Τέκνων αντισταθμίζουν μέρος μόνο της μείωσης αυτής, για όλες τις οικογένειες που, ανεξάρτητα από τη σύνθεσή τους, βρίσκονται στο χαμηλότερο, [πρώτο], εισοδηματικό κλιμάκιο κάθε οικογενειακής σύνθεσης.

2. Οικογένειες που βρίσκονται στα χαμηλότερα εισοδηματικά κλιμάκια χάνουν λιγότερο από μία μηνιαία Σύνταξη, [Κύρια και Επικουρική] εφόσον έχουν μέχρι δύο παιδιά και περισσότερο από μία μηνιαία Σύνταξη εάν έχουν τρία και πλέον παιδιά.

3. Όλες οι οικογένειες που βρίσκονται στα υψηλότερα εισοδηματικά κλιμάκια, χάνουν περισσότερο από μία μηνιαία Σύνταξη, ανεξάρτητα από τον αριθμό των παιδιών τους.

Παραδείγματα:

1. Οικογένεια με ένα παιδί και ετήσιο εισόδημα, χωρίς τα οικογενειακά επιδόματα, ύψους 14.000,00 Ευρώ ή 16.100,00 με τα Οικογενειακά Επιδόματα, με μηνιαίο ακαθάριστο εισόδημα 1.341,67 Ευρώ, χάνει το χρόνο 1.596,00 Ευρώ,

2. Οικογένεια με δύο παιδιά και ετήσιο εισόδημα, χωρίς τα οικογενειακά επιδόματα, ύψους 16.000,00 Ευρώ ή 19.600,00 με τα οικογενειακά επιδόματα, με μηνιαίο ακαθάριστο εισόδημα 1.633,33 Ευρώ, χάνει 2.592,00 Ευρώ το χρόνο,

3. Παρατηρείται, δηλαδή, μία δραματική μείωση των εισοδημάτων των Συνταξιούχων, [από 5,74% έως 30,15%], ΧΩΡΙΣ να μειώνονται οι βασικές τους Συντάξεις [Κύριες και Επικουρικές].

4. Οι Συνταξιούχοι, όμως, ΔΕΝ έχουν αυταπάτες και, συνεπώς, αντιλαμβάνονται τις νέες μνημονιακές μειώσεις που θα υποστούν, από 1.1.2019, πέρα από τη διαδικασία στην οποία θα πρέπει να εμπλακούν, για να λαμβάνουν με καθυστέρηση, το επίδομα τέκνου ή τέκνων τους, από τον ΟΓΑ, σύμφωνα με τη συνημμένη ΚΥΑ Γ.Π.οικ. Δ22/11/2705/58 /17.1.2018, [ΦΕΚ 57/Β/18.1.2018] που είναι επίσης αναρτημένη στο site του Συλλόγου.

Διαβεβαιώνουμε, πάντως, τους Συναδέλφους ότι, όπως ο Σύλλογος έπραξε κατά των προηγούμενων άδικων μειώσεων των Συντάξεων μας, που επιβλήθηκαν από το 2011 έως το 2016, έτσι και τώρα θα αντιδρούσε με κάθε νόμιμο τρόπο κατά των ΑΝΤΙΚΑΝΟΝΙΚΩΝ αυτών μέτρων.

ΤΟ Δ.Σ. ΤΟΥ ΣΥΛΛΟΓΟΥ

ΑΝΑΔΡΟΜΙΚΑ ΕΟΠΥΥ

Πολλά ακούγονται για τα αναδρομικά της εισφοράς υπέρ ΕΟΠΥΥ. Αυτό που εμείς, μπορούμε να σας πούμε είναι:

1. Από δειγματοληπτικό έλεγχο που έγινε τα αναδρομικά που δόθηκαν, έχουν υπολογιστεί σωστά, σύμφωνα με τον τρόπο που η Κυβέρνηση υπέδειξε να υπολογιστούν.
2. Η επιστροφή αφορά μόνο στην Κύρια Σύνταξη και για το χρονικό διάστημα από 1.6.2013 (ημερομηνία υπαγωγής μας στον ΕΟΠΥΥ) μέχρι 30.6.2016 (ημερομηνία που σταμάτησε ο παράνομος τρόπος κράτησης).
3. Ένας εύκολος τρόπος υπολογισμού των αναδρομικών που λάβατε είναι ο εξής: πάρτε ένα μηνιαίο εκκαθαριστικό κύριας σύνταξης. Προσθέστε τις μειώσεις που εμφανίζονται στους Νόμους 4024/2011, 4051/2012 και 4093/2012, πολλαπλασιάστε το άθροισμα που προκύπτει με το 1,72% και από το αποτέλεσμα αφαιρέστε το φόρο 20% που παρακρατήθηκε. Με τον τρόπο αυτό, και εφόσον δεν έχετε μεταβολές (επίδομα παιδιού π.χ. που διακόπηκε) πρέπει, με μικρή απόκλιση να βρείτε το ποσό που σας κατατέθηκε.
4. Εύκολα διαπιστώνει κανείς, πως από τον υπολογισμό, δεν αφαιρείτε ο νόμος 3986/2011.
5. Ο Σύλλογος, συνεχίζει με πιλοτική αγωγή που έχει καταθέσει, την διεκδίκηση του σωστού υπολογισμού της εισφοράς υπέρ ΕΟΠΥΥ, καθώς και την επαναφορά του ποσοστού στο 4% από το 6% που είναι σήμερα.
6. Για την επιστροφή των δικαιούμενων ποσών θανόντων, κατά την περίοδο 1.6.2013 έως και 30.6.2016, οι κληρονόμοι, πρέπει να υποβάλλουν αίτηση στο ΕΦΚΑ (ΑΤΕ) – Δραγατσανίου 8 – 10559, και να συνοψίσουν δικαιολογητικά που βρείτε στην ιστοσελίδα του Συλλόγου syntaxiouxosatebank (ανακοίνωση 12/12/2017).